

제358회 제주특별자치도의회 임시회

보건복지안전위원회

2018. 2.



주요업무보고

자치경찰단

순 서

<input type="checkbox"/> 일반 현황	3
<input type="checkbox"/> 비전과 목표	9
<input type="checkbox"/> 2018년 주요업무계획	13
○ 지역 교통안전 활동 수행, 교통문화지수 향상 기여	15
○ 주민생활 불편해소, 사회적 약자 배려 밀착 치안활동 전개	16
○ 더욱 흥미롭고 다각적인 어린이 안전교육 콘텐츠 구축	17
○ 선진 관광질서를 선도하는 관광경찰 활동 강화	18
○ 제주 속으로 녹아드는 주민 밀착형 기마활동 전개	19
○ 맞춤형 수사활동 전개, 청정 제주가치 보전 중점	20
○ 비상품 감귤 불법유통행위 척결, 제주생명 감귤산업 적극 지원	21
○ 교통안전중심, 미래스마트시티 구축을 위한 C-ITS 실증사업 추진	22
○ 교통안전 환경 조성을 위한 신호기 등 교통시설물 설치 추진	23
○ 교통약자 사고예방을 위한 보호구역 개선 및 정비	24
○ 교통흐름 최적화를 위한 교통정책분석 시스템 도입	25
<input type="checkbox"/> 도정질문 추진상황	27
<input type="checkbox"/> 2017년 행정사무감사 지적사항 처리결과	31

일 반 현 황

일 반 현 황

□ 기구 및 정·현원

○ 기 구

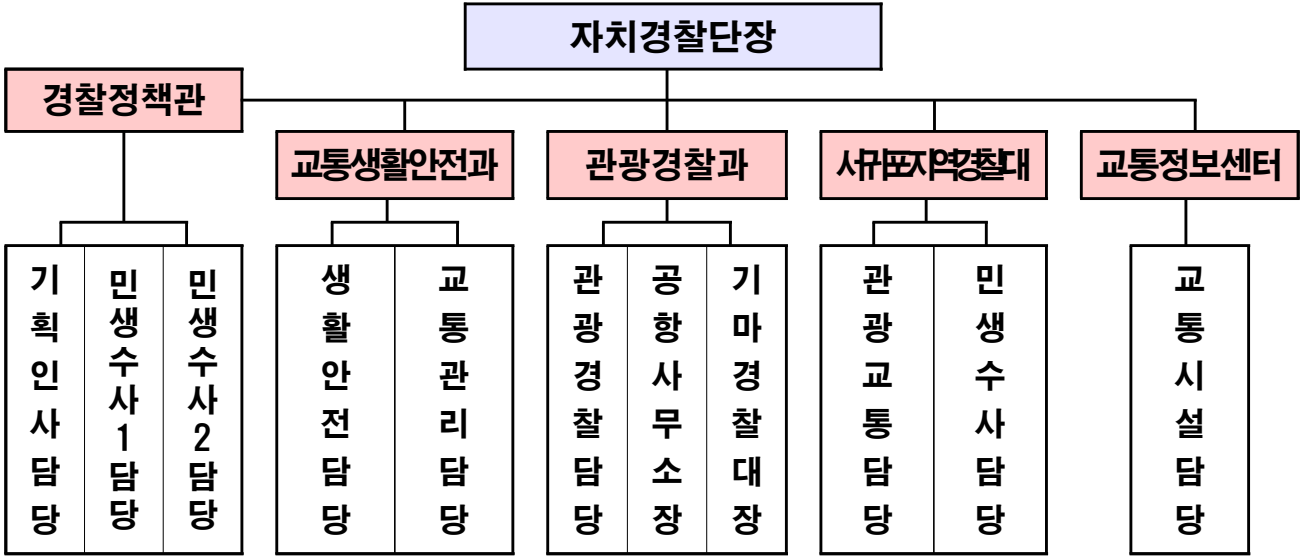

○ 정·현원

구 분	총계	자치경찰공무원									일반직공무원		
		계	경무관	총경	경정	경감	경위	경사	경장	순경	계	일반직	공무직
정 원	155	137	1	1	4	12	20	27	39	33	18	10	8
현 원	149	129	1	1	4	14	20	47	34	8	20	12	8
과부족	-6	-8	-	-	-	-1	-1	-1	-4	-1	2	2	-

○ 부서별 현원

구 분	계	경 찰 정 책 관	교 통 생 활 안 전 과	관 광 경 찰 과	서 귀 포 지 역 경 찰 대	교 통 정 보 센 터	육 아 휴 직 (기타)
계	149	34	29	40	21	10	15(8)
경 찰	129	29	29	33	21	2	15(8)
일 반	12	4	-	-	-	8	-
공 무 직	8	1	-	7	-	-	-

□ 2018년도 운영예산

(단위 : 천원)

구 분	계	국 비	도 비	비 고
총 계	20,334,507	8,074,528	12,259,979	
경상적 경비	2,783,969	514,822	2,269,147	
사 업 비	16,333,644	7,150,744	9,182,900	
행정운영경비	1,216,894	408,962	807,932	

□ 장비현황

○ 경찰 무기·장비·통신

(단위 : 대·정)

구 분	수 량	비 고
총 계	711	
장 비 종 류	기동장비	52 순찰차17, 싸이카6, 승합4, 승용6, 지프4, 화물4, 전기이륜2, 전기자전거9
	무 기 류	85 3·8 권총 75(실탄 27,593발, 공포탄 150), 가스발사총 10(약제탄74) 총 27,817발
	경찰 장구류	292 가스분사기60, 삼단경봉100, 수갑127, 포승5
	방법장비	30 구명장비 등 30
	교통장비	81 외근현대, 굴림자, 네비게이션
	채증장비	42 카메라36, GPS4, 드론2 등
	통신장비	129 무전기99(고정식 3, 휴대용96) 조회기30(스마트폰)

○ 주요 교통시설·장비

(단위 : 개소)

계	신호등	경보등	번호판 인식기	도 로 전광판	동영상 수집기	차 량 검지기
1,364	803	373	25	57	56	50

□ 주 요 기 능

경찰정책관

- 자치경찰사무 종합기획 활동 목표 수립 및 활동상황 평가
- 자치경찰공무원 인사·교육·인력·장비 운용계획 수립 및 운영
- 자치경찰 예산·편성·집행 및 계약에 관한 사무
- 어린이 교통공원 운영 및 교통안전교육 사무
- 국가경찰과의 업무협약 및 인사교류
- 관광·환경·산림분야 등 특별사법경찰관리 직무에 관한 사무
- 자동차 무보험 운행 및 무단방치관련 지도단속 및 수사
- 위생·식품·의약품 등 원산지 분야 등 지도단속 및 수사

교통생활안전과

- 주민의 생활안전에 관한 사무
- 교통법규위반 지도단속, 교통안전 및 교통소통에 관한 사무
- 공공시설 및 지역행사장 경비에 관한 사무
- 사회적 약자(아동·청소년·노인) 보호 및 가정, 학교폭력 등 예방활동
- 주민참여 방법활동지원 및 기초질서·교통법규위반 지도, 단속
- 교통시설심의위원회 운영에 관한 사무

관광경찰과

- 관광지 주변 치안서비스 관광객 보호 및 질서유지
- 내·외국인 관광객에 대한 안전확보 사무
- 공항에서의 외국인 관광객 보호 및 관광질서 지도 단속
- 무사증 입국 외국인 무단이탈 방지 검문검색 근무
- 기마대, 명예기마대 설치 및 운영에 관한 사무

서귀포지역경찰대

- 주민의 생활안전에 관한 사무
- 공공시설 및 지역행사장 경비에 관한 사무
- 사회적 약자(아동·청소년·노인) 보호 및 가정, 학교폭력 등 예방활동
- 주민참여 방법활동지원 및 기초질서·교통법규위반 지도, 단속
- 관광지 주변 치안서비스 활동, 관광객 보호 및 질서유지
- 내·외국인 관광객에 대한 안전확보 사무
- 관광 환경 산림분야 등 특별사법경찰관리 직무에 관한 사무
- 자동차 무보험 운행 및 무단방치관련 지도단속 및 수사
- 위생·식품·의약품 등 원산지 분야 등 지도단속 및 수사

교통정보센터

- 지능형 교통체계(ITS센터) 운영
- 교통신호기 설치·관리 및 교통신호기 연동제 운영
- 어린이·노인·장애인 보호구역 지정관리 및 개선사업
- 교통과학장비 설치 및 유지 관리에 관한 사무
- 교통방송국 설치지원에 관한 사무

비 전 과 목 표

자치경찰단

비전

치안역량 UP, 치안대응력 UP, 전국 자치경찰제 선도적 역할 수행

전략과제

실행계획

새로운 제주형 성장을 위한 안전제주 구현

- 지역 교통안전 활동 수행, 교통문화지수 향상 기여
- 주민생활 불편해소, 사회적 약자 배려 밀착 치안활동 전개
- 더욱 흥미롭고 다각적인 어린이 안전교육 콘텐츠 구축
- 선진 관광질서를 선도하는 관광경찰 활동 강화
- 제주 속으로 녹아드는 주민 밀착형 기마활동 전개

선택과 집중을 통한 도민 접점 수사활동 전개

- 맞춤형 수사활동 전개, 청정 제주가치 보전 중점
- 비상품 감귤 불법유통행위 척결, 제주생명 감귤산업 적극 지원

도민과 관광객 중심의 변화하는 교통환경 반영

- 교통안전중심, 미래스마트시티 구축을 위한 C-ITS 실증사업 추진
- 교통안전 환경 조성을 위한 신호기 등 교통시설물 설치 추진
- 교통약자 사고예방을 위한 보호구역 개선 및 정비
- 교통흐름 최적화를 위한 교통정책분석 시스템 도입

2018년 주요업무계획

2018년 주요업무계획

1 지역 교통안전 활동 수행, 교통문화지수 향상 기여

- 대중교통 우선차로제 정착 위한 도민불편·교통안전 적극대처
- 교통안전홍보, 교통법규 지도단속 등 안전 관광도시 이미지 확산

추진개요

- 대중교통우선차로제 시행, 교통혼잡 해소 위한 집중 교통관리 실시
- 교통사고 예방 위한 대중매체 홍보 및 교통문화지수 향상 캠페인 전개
- 교통안전시설 개선·보완으로 각종 사고 예방 및 원활한 교통소통 확보

현재까지 추진상황

- 중앙·가변차로제 시행 및 공사구간 내 정체현상 해소 위한 집중 교통관리
- '17. 6~12월, 아라초~광양4가, 7호광장~공항로, 월산정수장~제주국립박물관
- 교통안전 캠페인 홍보 영상물 제작·홍보, 교통안전물품 제작 배부
- 제주MBC(3~6월), JIBS(3월~12월) 홍보영상 송출, 민·관 합동캠페인 전개(12회)
- 불합리한 교통안전시설 개선, 기초·교통법규 위반행위 중점단속 등
- 분야별 실적 (단위 : 건)

교통안전시설 개선					질서유지	기초·교통법규 단속			
계	횡단보도 신설	신호기 신설	좌회전 유턴허용	기타	교통관리 혼잡경비	계	음주 운전	교통 법규	기초 질서
364	153	82	42	87	223회	5,001	47	3,380	1,574

추진계획

- 시내 주요 교차로, 대중교통우선차로제 구간 교통혼잡 실시간 대응으로 교통안전·소통 확보
- 교통안전 위해요인 지속단속 및 불합리한 교통안전시설 적극 발굴 개선조치

기대효과

- 교통질서 확립 위한 다각적인 활동으로 도민 교통안전의식 향상 기여
- 안전한 교통환경 조성으로 교통사고 저감효과 및 안전관광도시 위상 제고

2 주민생활 불편해소, 사회적 약자 배려 밀착 치안활동 전개

- 방법, 교통 등 주민생활 불편사항 해소를 위한 치안활동 적극추진
- 어린이·노인·장애인 등 사회적 약자 보호 위한 맞춤형 치안활동 수행

□ 추진개요

- 각 종 안전위험요소 진단·예방적 방법활동으로 주민체감 자치경찰상 정립
- 학교방법활동, 어린이·노인 등 사회적 약자 배려 위한 치안활동 전개
- 탐라치안센터 활용, 각 종 안전사고 예방위한 밀착치안 수행

□ 현재까지 추진상황

- 권역별 순찰활동시 주민불편사항 개선 위한 생활안전진단 실시
- 등·하교 시간대 학교방법활동(초등학교 11개교, 자율학습 여고8개교)
- 어린이·노인 등 사회적약자 범죄예방 및 교통안전교육 실시
- 탐라문화광장 일대 각종 안전사고예방 집중 순찰활동 : '17. 7월~지속추진
- 분야별 실적 (단위 : 건)

생활안전진단				교육	장애인 주차구역 위반	노숙인 보호			
계	교통안전 (도로시설)	방법 치안	생활 민원	범죄예방 교통안전		계	귀가 조치	희망원 인계	기타 (귀향 등)
169	159	6	4	108회	545	107	101	2	4

□ 추진계획

- 경찰 본연의 책무인 '안전과 질서'에 집중하고 도민의 불편사항을 적극적 해소하는 등 지역사회에 대한 봉사자로서의 역할 실현
- 방법, 교통, 도로시설물 등 생활불편사항 전반적인 사항 점검, 개선조치
- 탐라문화광장 일대 노숙인 각종 사고예방 위한 밀착 순찰활동 실시

□ 기대효과

- 주민생활 불편사항 적극 발굴, 맞춤형 현장치안서비스 만족도 제고
- 사회적 약자 위한 각 종 안전사고예방 활동으로 감동치안 서비스 제공

3 더욱 흥미롭고 다각적인 어린이 안전교육 콘텐츠 구축

- 교통안전교육은 물론 지진 등 다각적인 재난안전교육 콘텐츠 모색
- 이론교육과 실제 안전체험을 병행하는 등 교육효과 극대화 방안 강구

□ 추진개요

- 횡단보도, 신호등, 사각지대 등 실생활에 필요한 교통지식 알기 쉽게 교육
- 언론에서 최근 관심이 모아지는 지진 등 재난안전교육 활성화 방안 모색

□ 현재까지 추진상황

- 어린이 연령대별 수준에 맞는 체험형 재난·교통 교육 인프라 구축으로 제주 어린이 교육 대표기관으로 발돋움
- 어린이 대상 전동차, 버스안전체험 및 안전 애니메이션 영상교육 실시
 - 어린이집, 유치원, 초등학생 대상 다각적 안전교육(489회 25,008명)
- 도내 소외·취약계층 어린이 대상 교통안전 체험기회 활성화
 - 장애인, 아동복지·지역아동센터 등 소외계층 교육의 장 마련(11회 1,186명)
- 교통안전 교육교사 선진지 시찰로 견문 확대 및 사기 진작(서울·경기)
- 어린이날 기념행사 개최로 안전교육 및 놀이공간 마련(2,500명)
- 야외에 설치된 교통표지판 및 횡단보도, 신호등 안전지식 제공(11,405명)
- 자전거 탑승 시 안전모와 무릎보호대 착용 등 안전마을 체험교육(3,220명)

□ 추진계획

- 실질적인 교통·재난 등 산 교육이 되도록 다양한 교통 콘텐츠 개발 등으로 명실상부한 도내 어린이 안전교육 배움터로 자리매김
- 재미와 흥미를 유발하는 실내 교육장 보완, 교육효과 극대화
- 야외 안전체험장 놀이터 시설 재구축하여 휴식 및 놀이 공간 제공

□ 기대효과

- 미래 세대인 어린이 대상 교통안전교육으로 선진 교통안전의식 조기 함양
- 재해·재난 등 동일유형 체험식 조기교육으로 어린이 안전사고 예방 기여

4

선진 관광질서 확립을 위한 관광경찰 활동 강화

- 관광지 치안질서에 부합하는 경찰활동으로 글로벌 관광도시 위상 정립
- 제주관광 질적 성장을 위한 맞춤형 관광 치안서비스 활동 강화

□ 추진개요

- 치안수요를 반영한 주요 관광지 3개소 치안센터 운영, 다각적인 관광경찰 활동 추진
- 각종 비정상적 관광관행 강력 지도단속을 통한 제주관광 지킴이 역할 수행

□ 현재까지 추진상황

- 중국인 관광객 감소에 따라 단속보다 치안서비스 위주로 근무 형태 전환
 - 대중교통체제 개편으로 인한 제주공항 일대 교통 혼잡상황 해소에 주력
- 관광안전을 위한 주요 관광지 3개소 선정, 자치경찰 치안센터 운영
 - '17. 6. 용두암, 탐라문화광장, 성산일출봉 등 치안센터 3개소 설치
- 내·외국인 관광객을 위한 기초질서 확립 및 맞춤 치안서비스 적극 제공
 - 기초질서 확립을 위한 무단횡단·오물투기(1,115건) 및 호객행위(30건) 단속
 - 면허조회서비스(40,959명), 유실물처리(174건) 등 관광객 편의서비스 제공

□ 추진계획

- 주요 관광지 관광치안 순찰 및 관광질서 위반사범 지도단속반 운영
 - 관광 트렌드 변화에 따른 범죄정보 수집 및 맞춤형 관광경찰 외근활동 전개
- 관광치안센터 지역별 특성 고려, 다양한 관광치안서비스 활동 추진
 - 용두암 국내외 관광객 관광안내 치안서비스 제공, 탐라문화광장 노숙우려자 보호, 성산일출봉 기초질서 위반행위 지도단속 등 지역별 맞춤형 활동 전개
- 제주도 관문인 공항 내 기초질서 확립, 국제자유도시 제주관광경찰 이미지 제고
 - 택시승차장 무질서, 호객행위, 금연장소 흡연 등 기초질서 위반행위 적극 단속

□ 기대효과

- 제주 맞춤형 관광경찰활동 적극 전개, 세계적인 관광안전도시 위상 확보
- 관광객 2천만시대 대비 편안하고 안전한 제주관광 치안서비스의 중추 역할

5 제주 속으로 녹아드는 주민 밀착형 기마활동 전개

- 기마순찰 장소 정례화를 통한 관광지 안전확보 및 기마경찰 관광상품화
- 기마활동의 다양화로 도민·관광객과 소통하는 관광경찰 이미지 제고

□ 추진개요

- 관광객 밀집지역 집중순찰로 안전한 제주 구축 및 치안사각지대 공백 최소화
- 각종 행사 참여 및 사회적 약자를 위한 기마활동 강화로 친근한 자치경찰상 정립

□ 현재까지 추진상황

- 주요 관광지 기마순찰의 근무시간 및 장소 정례화로 관광 질서 확립과 범죄 예방에 기여, 누구나 찾아 올 수 있는 서비스를 제공
 - 탐라문화광장(월요일), 제주민속자연사박물관(화요일), 용두암(금요일)
- 도내 각종 의전·문화·체육행사 개최시 기마퍼레이드 및 행사장 내 질서유지
- 장애인·어린이·청소년을 대상으로 찾아가는 승마체험 교실 상설 운영
- 운영실적

구 분	행사지원	기마순찰	승마체험교실	관광안내	사진촬영
'17년	19회	78회	64회/1,806명	3,870회	32,980회
'16년	15회	103회	75회/1,596명	2,908회	37,360회

□ 추진계획

- 제주 말 산업 발전에 기여하고 제주를 찾는 관광객 및 도민들에게 공감 받을 수 있는 특색 있는 기마활동 전개로 이색 파수꾼 역할 도모
- 제주도내 주요 랜드마크를 거점장소로 활용, 생동감 넘치는 기마순찰로 가시적인 홍보효과 창출 및 치안질서 확립에 기여
 - 신제주로타리, 관덕정(제주목관아지), 누웨모루거리 등 관광객 밀집지역 선정
 - 자치경찰 치안센터와 연계한 기마순찰로 관광경찰활동 시너지효과 극대화
- 각종행사 기마퍼레이드 적극참여, 사회적 약자 대상 승마체험 기회 확대 등

□ 기대효과

- 제주만의 특화된 기마경찰 위력순찰로 역동적인 관광경찰 이미지 제고
- 사회적 약자를 배려한 서비스제공으로 도민·관광객이 공감하는 기마활동 전개

6 맞춤형 수사활동 전개, 청정 제주가치 보전 중점

- 도민 관심과 사회적 최대 이슈 가축분뇨 배출사건 강력의지로 엄정수사
- 자치경찰 수사력 도정업무 적극 지원, 치안과 행정업무의 효율성 극대화

□ 추진개요

- 도내 가축분뇨 불법배출·산림훼손행위 등 도민관심 집중사건 수사확대
- 품격 높은 도민생활과 관광제주 이미지 향상을 위한 민생·관광사범 척결

□ 현재까지 추진상황

- 사회적 이슈사건 발생시, 신속 대응 및 조기해결 위한 전담반 구성 운영
 - 축산환경특별수사반: 가축분뇨 불법배출 엄정수사(구속 4, 불구속 14)
 - 산림수사반: 투기목적 기획부동산 대규모 산림훼손 기획수사(구속 2)
 - 기획수사반: 한림천 송어폐사, AI발생 유통경로 추적 신속수사(불구속 3)
- 지가상승·개발목적 환경훼손 행위 기획수사 확대, 자연환경 보전 노력(46건)
 - 불법산지 형질변경 37, 무단벌채 7, 소나무 무단이동 등 2건
- 가축분뇨·폐사축 무단투기, 오폐수 불법배출 등 환경 오염행위 기획수사(59건)
 - 가축분뇨 배출 27, 폐기물 투기 10, 대기환경 15, 수질오염 등 7건
- 제주관광의 구조적 문제점인 관광부조리사범 척결, 관광 경쟁력 확보(46건)
 - 원산지거짓·미표시위반 28, 무등록여행업 14, 무자격가이드 4건
- 미신고음식점·불법숙박업 등 민생침해사범 테마수사, 생활안전 강화(170건)
 - 미신고음식점운영 107, 불법 숙박업소 51, 전염병가축미신고위반 등 12건

□ 추진계획

- 사회적이슈와 범죄유형 등의 체계적 분석, 이를 통한 신규수사 아이템 발굴 등으로 지능화·전문화 되고 있는 특사경범죄에 능동적 대응
- 산림·축산환경수사반 확대, 고의·계획적 범죄행위 구속원칙 엄정수사
- 악취발생 근본원인 폐사축 무단투기 기획수사 확대, 도민생활안정 기여
- 관계부서간 협업 구축, 합동 지도점검 및 단속반 운영 등 치안행정력 제고
- 도민·관광객에게 불편을 초래하는 민생·관광침해사범 최우선 수사

□ 기대효과

- 천혜 제주환경·산림자산 보전활동을 통한 제주의 '청정과 공존' 자연가치 보전
- 도민생활 맞춤형 수사활동 전개로 수사 체감도 향상 및 신뢰제고 기여

7 **비상품 감귤 불법유통행위 척결, 제주생명 감귤산업 적극 지원**

- '감귤 제값받기' 실현으로 농가 및 지역경제 안정화를 위한 단속활동 전개
- 유관기관과의 지속적인 협업체계 구축, 비상품 감귤 유통행위 원천 차단

□ **2017년산 노지감귤 동향**

- 2017년 노지감귤 생산량 감소, 품질우수에 따른 도매시장평균경락 가격호조세
 - 2017년 노지감귤 생산량 41만톤, 2016년 55만톤 보다 25.4% 감소
 - 2017년 노지감귤 평균경락가격 10kg 17,520원, 2016년 13,150원보다 높음
- 2017년부터 소과 대과 10브릭스 이상 상품출하 가능, 비상품 감귤 출하 기준 변경

□ **2017년 주요 추진상황**

- 생산자와 유통업체간 직거래불법유통 및 비상품 감귤 도매경매시장 반입
 - ①비상품 감귤 경매시장 반입 금지 조치, ②시장 유통 전 산지 중점단속, ③변화된 감귤 출하 지침에 따라 기획 단속 필요
- 주요 활동 사항
 - '17. 9. 14.부터 자치경찰단 자체 비상품 감귤 단속반 편성
 - '17. 9. 29. 화물차에 불법 은닉 후 여객선 이용 도외로 비상품 감귤(6톤) 반출 시도한 도내 감귤 유통업체 2곳 제주항 6부두에서 적발
 - '17. 11. 15.~17 서울·경기 일대 농산물 도매시장 대상 도외 단속(64건, 8.3톤)
- 단속 실적 (2018. 1. 23 기준)

구분	계	감귤 강제착색	스티커미부착	품질검사미이행	감귤원산지허위표시
단속 실적(건)	79	-	77	2	-
수량(Kg)	24,497	-	19,937	4,560	-

□ **추진계획**

- 제주 생명산업 비상품감귤 지도단속으로 시장가격 안정화 실질적 지원
- 도외 도매시장, 상습 선과장, 온라인 판매 등 전방위 단속, 비상품 감귤 유통 차단
- 감귤협회등 유관기관과 협업, 활동 및 기동단속 활동 지속 전개

□ **기대효과**

- 변화된 감귤 정책·생산량·가격시세등에 따른 단속방향 선정, 도민 공감대 형성
- 소비자로부터 인정받는 제주감귤 이미지 및 신뢰 제고, 감귤가격 안정화

8 교통안전중심, 미래스마트시티 구축을 위한 C-ITS 실증사업 추진

- 관광객 및 도민안전을 위한 차세대 지능형 교통정보체계 도입(C-ITS) 필요
- 교통사고 급증, 대중교통개편 등으로 교통정보제공 패러다임 전환 필요

□ 추진개요

- 사업기간 : 2018. 1월 ~ 2020. 12월 【3년】
- 사업규모 : 주요도로 300km
 - C-ITS인프라 구축[운전자 지원서비스(15개), 자가통신망, 레이더검지기, 보행자 검지기 등]
 - 센터장비 등 구축(HW, NW, 관리운영단말시스템개발 등)
- 사업비 : 24,600백만원(국비 14,800백만원, 지방비 9,800백만원) (단위 : 백만원)

재원별	총 계	기투자	2017년	2018년	향후계획
계	24,600		-	10,000	14,600
국 비	14,800		-	6,000	8,800
지방비	9,800		-	4,000	5,800

□ 현재까지 추진상황

- 국토교통부 주관 2018년도 C-ITS 실증사업 공모 설명회(8. 30)
- C-ITS 실증사업 공모에 따른 사업계획서 제출 및 평가(9. 22)
- C-ITS 실증사업 공모 선정 확정(9. 25)
- C-ITS 실증사업 예산안 통보(가내시)(9. 30)
- C-ITS 실증사업에 따른 기본계획 및 기본설계 추진('17.12 ~ '18. 3)

□ 추진계획

- '18. 4월 : 실시설계용역 및 사업관리(감리)용역 발주
- '18. 5월 : '18년 C-ITS 실증사업 발주
- '18. 4 ~ 12월 : '18년 추진사업완료 및 '19년 추진계획 수립 등

□ 기대효과

- 차세대 지능형 교통체계 구축(C-ITS)안전한 관광 도시 구축, 사고예방 기여
- 교통, 정보통신, 소프트웨어 등 신사업 분야 확장, 4차 산업혁명 일자리 창출

9 **교통안전 환경 조성을 위한 신호기 등 교통시설물 설치 추진**

- 교통신호기 등 설치로 안전하고 편안한 보행환경 및 안전운전 환경 조성
- 주요 혼잡교차로 개선을 통해 안전하고 편리한 제주형 교통체계 구축

추진개요

- 사업기간 : 2018. 1 ~ 12월
- 사업규모 : 교통신호기 등 교통안전시설물 설치 232개소, 노후선로 보수 15개소, 교통신호기 유지관리 3식, 도 전역 신호체계 유지관리 1식
- 주요내용 : 도 전역 교통신호기 및 신호체계 유지관리, 교통신호기 등 교통안전시설 설치, 노후선로 보수
- 사업비 : 2,407백만원 (단위 : 백만원)

재원별	총 계	기투자	2017년	2018년	향후계획
계	10,881	2,060	3,701	2,407	2,713
국 비	1,231	150	150	431	500
지방비	9,650	1,910	3,551	1,976	2,213

현재까지 추진상황

- 2017년 교통시설심의 가결 교통신호기 46건 중 17건 사업완료
- 도 전역 교통신호기 및 경보등 1,143개소 유지관리 사업완료
- 도내 교통신호기 신호체계 유지관리 사업완료(780개소)
- 어린이, 노인, 장애인 등 교통약자 보호 음향신호기, 잔여시간표시기 설치(210개소)
- 신호기 설치가 어려운 교차로의 교통안전을 위한 경보등 설치(11개소)
- 잦은 장애 발생 노후 교통신호기 선로교체 등 정비(10개소)

추진계획

- 2017년도 교통시설심의 가결 교통신호기 설치(29건) 및 신호체계 유지관리
- 교통약자보호를 위한 교통안전시설물 설치사업 지속 추진(210개소)

기대효과

- 도로에서의 교통사고 위험을 방지하고 교통안전과 원활한 소통확보
- 출퇴근 시간대 교통흐름 개선 등으로 교통불편 최소화 및 사회 경제적 비용 절감

10 교통약자 사고예방을 위한 보호구역 개선 및 정비

- 각종 교통안전시설물 확충개선 및 지속적 정비로 쾌적한 보행환경 조성
- 어린이·노인·장애인 보호구역 지정 및 개선사업을 통한 교통사고 예방

□ 추진개요

- 사업기간 : 2018. 1 ~ 12월
- 사업규모 : 총 18개소(어린이 5개소, 노인 12개소, 장애인 1개소)
- 주요내용 : 어린이·노인·장애인 보호구역 지정 및 교통안전 시설물 개선
- 사업비 : 690백만원 (단위 : 백만원)

재원별	총 계	어린이보호구역	노인보호구역	장애인 보호구역
계	690	140	500	50
국 비	570	70	500	
지방비	120	70		50

□ 현재까지 추진상황

- 2017년 어린이보호구역 개선사업 7개소 사업완료(총318개소)
- 2017년 노인보호구역 개선사업 11개소 사업완료(총59개소)
- 2017년 장애인보호구역 개선사업 1개소 사업완료(총13개소)

□ 추진계획

- 2018. 1월 : 어린이·노인·장애인 보호구역 개선사업(18개소)실시설계 완료
- 2018. 2월 : 사업발주 및 착공
- 2018. 6월 : 사업완료

□ 기대효과

- 교통량 증가, 현실적 교통이용환경 개선을 통한 교통약자 이동권 보장
- 각종 보호구역 지정 및 안전시설 개선으로 교통약자의 교통사고 예방

11 교통흐름 최적화를 위한 교통정책분석 시스템 도입

- 제주 도심부의 교통난 해소 및 교통정책 결정을 위한 교통분석 시스템 도입 필요
- 교통흐름 변화에 대한 신속한 분석과 체계적·효율적 교통관리 및 정책수립

□ 추진개요

- 사업기간 : 2017. 1월 ~ 2018. 3월
- 사업내용
 - 교통수요분석시스템, 교통신호분석시스템
 - 통합대중교통분석시스템 구축 등
- 사업비 : 1,100백만원(국비 120백만원, 지방비 980백만원) (단위 : 백만원)

재원별	총 계	기투자	2017년	2018년	향후계획
계	1,100		-	1,000	100
국 비	120		-	120	
지방비	980		-	880	100

□ 현재까지 추진상황

- 2017년 첨단교통관리시스템 구축사업추진(교통수요분석시스템) : '17. 6~12월
- 제주ITS 교통정책분석시스템 구축사업 사업관리 용역 추진 : '17. 8월
- 제주ITS 교통정책분석시스템 구축사업 발주 : '17. 12 ~ '18. 3월

□ 추진계획

- 제주현안 교통분석 지속추진 : '18. 3월 ~
 - 제주 도로망 구축 및 교통패턴에 따른 교통수요분석
 - 도심부의 교통흐름 분석 및 기타 분석과제 발굴 추진 등
- 제주교통정책분석센터 홈페이지 개설 및 자료제공 등 : '18. 5월~

□ 기대효과

- 도심부 교통체증에 따른 교통흐름 심각도 판단 및 교통신호체계 대응방안 강구
- 교통빅데이터(ITS)를 활용한 체계적인 교통분석으로 교통행정 신뢰도 향상

도정질문 추진상황

도정질문 추진상황

현 황

(2017년 12월말 현재)

회기별	구 분	추진상황				비고
		계	처리완료	계속추진	추진불가	
합계		1		1		
제350회 입사회	자치경찰단	1		1		
	교통정보센터	1		1		

추진중 사항 (총 1건)

연번	질의일자	질문의원	질문내용
1	2017. 4. 11	이상봉 의원	○ 어린이 보호구역 보행자 도로 및 통학로 인도확보 방안

□ 도정질문 추진상황

질문시기	2017년 4월 11일 제350회 임시회 제3차 본회의	
질문의원	행정자치위원회 이 상 봉 의원	
질문요지	제 목	어린이 보호구역 보행자 도로 및 통학로 인도확보 방안
	<ul style="list-style-type: none"> ○ 어린이보호구역 중에 인도확보 안된 초등학교가 41개소임 ○ 41개소에 대해서 실태조사후 주민과 협의할 부분은 협의해 나가면서 인도확보에 좀 더 중점적으로 매진 후 초등학교 어린이보호구역부분이라도 안전사고의 위험성이 줄어들 수 있도록 적극 검토바람 	
답변요지	소관부서	자치경찰단 교통정보센터 (답변자 : 도지사)
	○ 의원님께서 매일 아침 어린이들 봉사활동하면서 체크한 사항이므로 잘 살펴서 보완토록 하겠음	
추진상황 및 계획	추진일자	추진내용 및 향후계획
	2017. 04. 11 2017. 04. 19 2017. 04. 21 2017. 04. 26 2017. 05.01 2017. 06. 30	<input type="checkbox"/> 추진 내용 <ul style="list-style-type: none"> ○ 인도 미확보된 41개소 초등학교 전수조사 완료 ○ 안전정책과 주관 학교안전T/F팀 회의시 전수조사 결과에 따른 각 소관부서 협조 가능토록 건의 ○ 전수조사 결과에 따른 소관기관 협조요청 공문발송 ○ 안전정책과 주관 인도 미확보된 41개소 초등학교 유관기관 합동점검 완료 ○ 안전정책과에서 합동점검에 따른 후속조치관련 각 소관 부서별 지정하여 통보 <ul style="list-style-type: none"> → 행정시 : 일방통행지정 4건, 인도개설 1건 주정차지도단속 2건 → 자치경찰단 : 교통시설개선 6건 → 교육청 : 출입문개설 1건 ※조치불가 18건 ○ 자치경찰단 소관 사항 완료(교통시설개선 6건) <input type="checkbox"/> 향후 계획 <ul style="list-style-type: none"> ○ 각 소관부서에서 후속조치사항(중장기 사항)에 대하여 지속적으로 추진 중에 있으며, ○ 안전정책과와 협의하여 각 소관부서별 추진 중인 사항에 대하여 점검 예정
	처리구분	1. 처리완료() 2. 계속추진(○) 3. 추진불가()

2017년 행정사무감사 지적사항 처리결과

2017년 행정사무감사 지적사항 처리결과

□ 현 황

(2017년 12월말 현재)

구 분	계	처 리 상 황		
		완 결	추 진 중	추진불가
합 계	5	1	4	-
경찰정책관	2	-	2	-
관광경찰과	1	-	1	-
교통정보센터	2	1	1	-

□ 목 록

연번	시정 및 처리 요구사항	비 고
1	○ 자치경찰단에서 가축분뇨, 비상품 감귤 등 특사경 업무의 중요성이 높아지고 있음. 그에 반해 정원이 부족한 상황에서 관광공사, 행정시 등 파견됨에 따라 자치경찰 파견인력을 재검토 하시기 바람.	추진중
2	○ 제주 자치경찰은 전국 롤모델로서 역할이 중요하며 최근 불거진 숨골 분뇨무단방출을 수사 중에 있으며, 최근 전수 조사 결과 추가 배출 사건이 발생한 것으로 알고 있는데, 이는 사전에 부서간 협의가 부족하여 사건이 발생한 것으로 생각됨, 향후 부서간 협력체제를 구축하고 발생 사항에 대해서는 수사를 철저히 해주길 바람.	추진중

3	○ 자치경찰치안센터를 운영 중에 있으나 근무 인력이 부족하여 제 역할을 못하고 있으며, 국가경찰과 업무 협약으로 장소만 명시되어 있고 시간적인 부분은 없음에 따라 국가경찰과 재협의를 통해 치안이 안전할 수 있는 제도 정책에 노력하여 주시기 바람	추진중
4	○ 아라동에 교통신호기와 관련 한 민원이 해결 될 수 있는 방안을 강구하시기 바람.	추진중
5	○ 어린이·노인·장애인보호구역마다 동일한 시설기준을 적용하고 있어 보호구역 대상별 특성을 감안한 안전시설이 필요하며, 교통사고 예방차원의 노인 운전자 차량 스티커를 제작 배부를 제안함.	완료

행정사무감사 지적사항 추진상황

시정 및 처리요구사항		담당부서: 경찰정책관 (☎) 710-6310				
1. 자치경찰단에서 가축분뇨, 비상품 감귤 등 특사경 업무의 중요성이 높아지고 있음. 그에 반해 정원이 부족한 상황에서 관광공사, 행정시 등 파견됨에 따라 자치경찰 파견인력을 재검토 하시기 바람.						
처리결과						
<input type="checkbox"/> 현황						
구분	계	직속기관 (자치경찰단)	분청 (도민안전실)	합의제 (감사위원회)	행정시	파견 (관광공사)
정원	137명	130명	1명	1명	5명	1명(별도)
현원	124명	116명	1명	1명	5명	1명
<ul style="list-style-type: none"> ○ 도민안전실, 감사위원회, 행정시 자치경찰 정원은 파견이 아닌, 「제주도 지방공무원 정원배정규정」에 의거 정원 배정 <ul style="list-style-type: none"> ● 감사위원회('12. 8. 8), 도민안전실('13. 7. 30), 행정시('17. 7. 31) ○ 제주도 관광질서 확립 및 관광불편 해소 등 치안 인프라 구축을 위한 제주관광공사 파견('17. 6. 20) 후 복귀('17. 12. 11) 						
<input type="checkbox"/> 추진상황						
<ul style="list-style-type: none"> ○ 자치경찰공무원 파견 관련 관계부서(도 관광국, 협치정책기획관, 제주관광공사)간 그간 성과 분석 등 필요성 논의 <ul style="list-style-type: none"> ● 파견된 자치경찰공무원 복귀('17. 12. 11) ○ 대중교통차로제, 축산환경 수사 등으로 자치경찰공무원 정원을 증원하는 것으로 도 조직계와 협의('18.하반기 예정) <ul style="list-style-type: none"> ● 정원증원 내역 : 127명→130명('16. 7. 8), 130명→137명('17. 9. 27) 						
<input type="checkbox"/> 향후계획						
○ 자치경찰 공무원 파견 필요성 지속 검토 및 정원 증원 등을 위한 도 조직부서와 협의 추진						
처리상황	완결 (), 추진중 (○), 추진불가 ()					

시정 및 처리요구사항	담당부서: 경찰정책관 (☎) 710-6310
<p>2. 제주 자치경찰은 전국 롤모델로서 역할이 중요하며 최근 불거진 숨골 분뇨무단방출을 수사중에 있으며, 최근 전수 조사 결과 추가 배출 사건이 발생한 것으로 알고 있는데, 이는 사전에 부서간 협의가 부족하여 사건이 발생한 것으로 생각됨, 향후 부서간 협력체제를 구축하고 발생 사항에 대해서는 수사를 철저히 해주길 바람.</p>	
처리결과	<p><input type="checkbox"/> 추진상황</p> <ul style="list-style-type: none"> ○ 자치경찰단 「축산환경특별수사반」 편성 운영 <ul style="list-style-type: none"> • '17. 9. 13.~ 별명시, 수사관 6명, 한림읍 현장배치 • 현재 양돈업자 4명 구속, 14명 불구속, 추가 불법배출 농가 입건 수사중 • 배출시설 변경 및 건축물 미신고 등 6개 농가 과태료 부과 통보(행정시) ○ 도내 양돈농가 대상 시·도 관계부서와 합동 2차 정밀조사 <ul style="list-style-type: none"> • 296개 양돈농가 전수조사 결과 49개 의심농가 2차 현장 정밀 조사중 ○ 가축분뇨불법배출 예방 및 대책, 부서간 협력체제 구축위한 수시 회의 개최 <ul style="list-style-type: none"> • 양돈장 정밀조사 및 부서간 협업 위한 축산·환경부서 간담회 실시(10회) <p><input type="checkbox"/> 향후계획</p> <ul style="list-style-type: none"> ○ 축산·환경부서간 협업체제 구축으로 가축분뇨 불법배출 차단 총력 ○ 추가 불법배출로 형사 입건된 양돈농가 신속히 조사후 사건송치 ○ 49개 의심농가 2차 정밀조사 후 최종 의심농가 굴착조사 등 증거자료 확보 ○ 악취발생 및 도민생활 불편요인인 폐사축 처리실태 기획수사 확대
처리상황	완결 (), 추진중 (○), 추진불가 ()

시정 및 처리요구사항	담당부서: 관광경찰과 (☎) 710-8910
<p>3. 자치경찰치안센터를 운영중에 있으나 근무 인력이 부족하여 제 역할을 못하고 있으며, 국가경찰과 업무협약으로 장소만 명시되어 있고 시간적인 부분은 없음에 따라 국가경찰과 재협의를 통해 치안이 안전할 수 있는 제도 정책에 노력하여 주시기 바람</p>	
<p>처 리 결 과</p>	
<p><input type="checkbox"/> 추진상황</p> <ul style="list-style-type: none"> ○ 2017. 6. 자치경찰 치안센터 설치·운영 <ul style="list-style-type: none"> ● 치안센터 설치장소 : 탐라문화광장, 용두암, 성산일출봉 등 3개소 ● 치안센터는 1일 1~2개소 2~4명 투입하여 범죄예방을 위한 관광지 순찰, 노숙인 음주소란과 오물투기 등 기초질서위반행위 지도·단속 업무를 중점 수행 중임 ○ 치안센터별 치안여건에 따른 탄력적인 근무시간 운영 <ul style="list-style-type: none"> ● 「제주특별자치도와 제주특별자치도지방경찰청간의 사무분담 및 사무수행 방법에 관한 업무 협약」 제4조(자치경찰 사무의 중점 수행 장소 및 시간) <ul style="list-style-type: none"> - 자치경찰 근무시간은 '관광지 개장시간에 한한다'고 명시되어 있으나, 성산일출봉 센터는 09:00~18:00, 탐라문화광장 및 용두암 센터는 치안여건에 따라 09:00~22:00까지 운영 중이고 자치경찰 근무 종료 후에는 국가경찰에서 치안을 전담하고 있음. <p><input type="checkbox"/> 향후계획</p> <ul style="list-style-type: none"> ○ 전면적·상시적 근무체계(09:00~24:00)를 위해 조직관리 부서와 협의하여 인력보강이 이루어질 수 있도록 추진해 나갈 예정이며 치안센터 24시간 운영은 향후 자치경찰 확대 시행 시 적극 추진 검토 	
처리상황	완결 (), 추진중 (○), 추진불가 ()

시정 및 처리요구사항	담당부서: 교통정보센터 (☎) 710-6276
4. 아래동에 교통신호기와 관련 한 민원이 해결 될 수 있는 방안을 강구하시기를 바랍니다.	
처리결과	<p><input type="checkbox"/> 민원 요지</p> <ul style="list-style-type: none"> ○ 제주시 월평동 1355-3 앞 교차로에 교통신호기가 없어 진출입시 사고위험이 있으므로 신호기 설치요구 <p><input type="checkbox"/> 추진상황</p> <ul style="list-style-type: none"> ○ 교통 신호기 설치를 위한 현장 합동점검 <ul style="list-style-type: none"> ● '17. 8. 도로교통공단과 합동으로 민원현장 점검한바 교량난간 등으로 인한 기형적인 도로구조 형태를 띠고 있어 교통신호기 설치시 노선버스 등 대형차량 회전반경 확보가 곤란하여 도로구조 개선 없이는 교통신호기 설치 운영이 어려운 실정임. ※ 노선버스의 최소 곡선반경 R값이 12이상이 되어야 하나, 민원현장은 R값이 6이하임 ○ 도로구조 개선을 위한 사유지 매입 추진(제주시 건설과) <ul style="list-style-type: none"> ● 제주시 건설과에서는 교차로 북동측 사유지 구입을 위한 예산반영 및 토지주들을 상대로 도로부지 매입, 도로확장 등 추진예정 <p><input type="checkbox"/> 향후계획</p> <ul style="list-style-type: none"> ○ 도로구조 개선을 위한 부지매입, 도로확장 등 절차가 완료시 교통시설심의위원회 상정, 심의추진 ○ 교통시설 심의 후 “가결” 시 교통신호기 설치 예산확보, 신속한 설치로 안전한 통행로 확보 및 교통사고예방
처리상황	완결 (), 추진중 (○), 추진불가 ()

시정 및 처리요구사항

담당부서: 교통정보센터 (☎) 710-6276

5. 어린이·노인·장애인보호구역마다 동일한 시설기준을 적용하고 있어 보호구역 대상별 특성을 감안한 안전시설이 필요하며, 교통사고 예방차원의 노인 운전자 차량 스티커를 제작 배부를 제안함.

처 리 결 과

보호구역 지정 현황

(‘17. 12. 31)

합계	어린이보호구역 시설					노인보호구역 시설			장애인보호구역 시설
	소계	초등학교	유치원	보육시설	특수학교	소계	의료복지시설	여가복지시설	장애인생활시설
377	318	121	112	82	3	59	11	48	13

설치근거 및 추진상황

○ 어린이·노인·장애인 보호구역내의 교통안전시설물은 행정안전부 「어린이·노인·장애인보호구역 통합지침」상의 설치기준에 따라 차량감속시설(교통안전표지, 노면표시, 과속방지턱, 고원식 횡단보도)을 우선적으로 설치하고 각 보호구역의 특성에 맞는 부가적 시설을 설치토록 하고 있음

● 부가설치 시설

- 어린이보호구역 : 무단횡단 방지시설 및 주정차 금지시설
- 노인보호구역 : 보차도 분리시설 및 보도의 편의성 증대시설
- 장애인보호구역 : 보도의 편의성 증대시설 및 장애인 안전시설

○ 보호구역 개선사업시 각 보호구역의 특성에 맞게 부가시설을 적용하고 있으나 도내 장애인보호구역의 경우 현장여건(횡단보도 앞, 보행방향이 급격히 바뀌는 구간)을 고려, 장애인 안전시설(점자블록, 음향 신호기 등)을 설치하고 있음

○ 노인 교통사고 예방을 위한 노인 운전자 차량 스티커 제작(400매)

- 시내권 경로당 중심 노인 교통사고 및 범죄예방 교육시 스티커 배부

향후계획

○ 각종 보호구역 사업시 안전한 통행로 확보 및 교통사고예방을 위하여 현장여건을 고려, 특성에 맞는 시설을 지속적으로 확충 및 정비추진

처리상황 | 완결 (○), 추진중 (), 추진불가 ()