

제358회 제주특별자치도의회 임시회

보건복지안전위원회

2018. 2.



주요업무보고

설문대여성문화센터

순 서

<input type="checkbox"/> 일반 현황	3
<input type="checkbox"/> 비전과 목표	7
<input type="checkbox"/> 2018년 주요업무계획	11
○ 도민에게 꿈과 희망을 주는 전문교육 운영	13
○ 제주여성사 구축과 특화된 여성테마 전시 운영	14
○ 도민에게 행복을 주는 문화프로그램 확대 운영	15
○ 복합문화 활성화를 위한 문화교육 운영	16
○ 더불어 살아가는 사회조성을 위한 나눔봉사 실천	17
<input type="checkbox"/> 도정질문 추진상황	19
<input type="checkbox"/> 2017년 행정사무감사 지적사항 처리결과	23

일 반 현 황

일 반 현 황

□ 기구 및 정·현원

○ 기 구

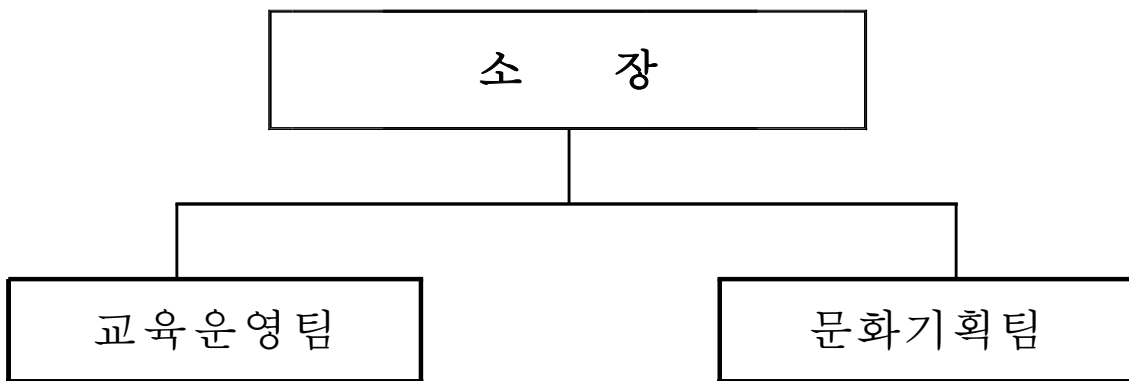

※ 2010. 1. 8 기구설치, 2010. 1. 13 개관

○ 정·현원

(2018. 1월 현재)

구 분	계	4급	5급	6급	7급	8급	9급	연구직	비고
정 원	11	1	2	2	1	2	2	1	
현 원	11	1	1	1	7	-	-	1	
과부족	-	-	△1	△1	증6	△2	△2	-	

※ 공무원직 : 5명

※ BTL시설관리팀 : 11명(팀장, 기계, 전기, 무대, 서무, 보안 3, 미화 3)

□ 주 요 기 능

- 여성평생교육에 관한 종합기획
- 여성능력개발 및 여성문화프로그램 운영
- 여성역사문화 전시 및 공연
- 여성역사문화 자료의 수집 및 보존
- 여성자원활동센터의 운영
- 그밖에 여성의 잠재능력 개발 및 양성 평등한 사회 실현을 위해 필요한 사항

□ 주 요 시 설

- 건축 연면적 : 7,345.45m²(지하 1층, 지상 4층)
- 문화복지시설 : 2,167.11m²
 - 강의실, 자료실, 회의실, 보육실 등
- 전시시설 : 917.81m²
 - 제주여성역사문화전시관, 기획전시실, 영상체험실, 수장고 등
- 공연시설 : 937.68m²(400석 규모)
- 부속시설 : 3,322.85m²(기계실, 복도, 홀 등)

□ 예 산 : 3,285백만원

- 여성교육 운영 : 265백만원 (8.1%)
- 전시실·공연장 및 문화교육 운영 : 456백만원 (13.9%)
- BTL시설 임대료 및 운영비 : 1,989백만원 (60.5%)
- 센터운영관리 및 여성자원활동센터 운영 : 433백만원 (13.2%)
- 행정운영경비 : 142백만원 (4.3%)

비전과 목표

2018년 비전과 목표

비전

교육·문화·나눔을 통한 여성행복 구현

목표

삶의 변화를 체감할 수 있는 복합문화공간

전략과제

실행계획

지역의 변화를 선도하는 지역인재 양성



- ① 지역에서 실천하는 생활체감형 여성리더 양성
 - ◆ 제주여성 멤버십, 제주알기, 실용스피치 과정 등
- ② 취창업 역량제고로 사회참여 기회 확대 제공
 - ◆ 취창업 아카데미, 외국어, 바리스타 창업과정 등
- ③ 건전 여가선용 기회 제공으로 도민소통 기여
 - ◆ 야간 및 주말 등 교육기회 확대 제공

문화예술의 생활화로 문화소통공간 구현



- ① 여성사 자료구축과 전문여성 예술인 육성
 - ◆ 여성인물 구술조사와 여성테마 전시 강화
- ② 도민이 행복한 다채로운 문화행사 운영
 - ◆ 국내 우수 특별공연, 문화 체험 프로그램 발굴 운영
- ③ 생활체감형 문화교육 및 동아리 운영
 - ◆ 교육과 동아리 연계를 통한 선순환 시스템 구축

더불어사는 사회조성을 위한 나눔 실천



- ① 사회적 소외계층에 대한 사랑나눔기 자원봉사
 - ◆ 급식, 옷수선, 청소 및 위문공연 봉사 등
- ② 문화동아리 운영과 연계한 재능기부 봉사활동
 - ◆ 시설 등을 직접 방문하여 전시 및 공연

2018년 주요업무계획

도민에게 꿈과 희망을 주는 전문교육 운영

- 도민의 잠재능력 개발 및 자아실현을 위한 양질의 교육 운영
- 수요자 중심의 다양한 프로그램 운영으로 사회참여 기회 확대 제공

□ 추진방향

- 글로벌 시대에 부응하는 전문교육프로그램 운영으로 지역인재 양성
- 내실 있는 전문교육 운영으로 수요자 맞춤형 자기개발 지원
 - 여성역량강화, 능력개발, 생활문화, 야간, 주말과정 등
- '18년 사업비 : 189백만원

□ 추진계획

- 수요자(도민) 중심의 전문교육 운영 : 6개분야·91개과정·112회·2,900여명
 - 실용스피치, 평생학습강사 양성 등 여성역량강화분야 : 10개과정 520명
 - 취창업 아카데미 등 일자리 창출을 위한 능력개발분야 : 30개과정 845명
 - 생활문화, 주말, 야간 및 찾아가는 교육분야 : 51개과정 1,535명
- 보다 많은 도민에게 교육기회 제공을 위한 운영방법 개선 : 연중
 - 1년 이내 동일과정 재수강 및 중도 포기자에 대한 수강 제한
 - 장애인 등의 취창업 과정 우선 선발 및 정보취약계층 선발특례 등
- 평생교육 관련 정보공유를 위한 네트워크 활성화 : 연 2회
 - 평생교육진흥원, 행정시 평생학습센터 및 YWCA 등

제주여성사 구축과 특화된 여성테마 전시 운영

- 여성역사문화의 대표성 부여로 다양한 여성사 발굴 소개
- 도민과 여성예술인이 함께하는 전시로 문화소비층 확대

□ 추진방향

- 자체전시 5회, 여성인물 구술조사, 미술품 매입
- 전시관 운영, 기획전시실 대관, 자료수집, 해설사 배치운영 등
- '18년 사업비 : 174백만원

□ 추진계획

- 도민의 격조 있는 전시관람 문화조성을 위한 기획전시실 운영
 - 자체전시 5회(여성작가전 3회, 예술단체전 1회, 주제전 1회)
 - 전시연계 체험 프로그램 운영 : 6회
 - 기획전시실 일반대관 및 수시대관 운영
- 여성역사문화전시관을 통한 제주여성사의 올바른 인식제공
 - 여성역사문화해설사 보수교육 및 배치운영
 - 학예인턴십 프로그램 운영, 운영위원회 운영
 - 여성역사문화전시관 전시물 교체 및 콘텐츠 개발
- 여성사 자료 중심지 역할을 위한 연구조사 및 자료 수집
 - 선각여성 인물 구술조사 11건 및 구술자료집 발간
 - 제주여성 인물 선양을 위한 학술대회 개최
 - 표준유물관리시스템 운영 관리 및 여성작가 미술품 매입
 - 기증사진 카테고리 분류 및 정리 : 1,200컷

도민에게 행복을 주는 문화프로그램 확대 운영

- 다양한 계층이 즐길 수 있는 내실 있는 문화프로그램 운영으로 세대공감을 통한 문화 확산에 기여
- 우수 예술 및 다양한 장르의 공연으로 풍요로운 문화향유 기회 제공

□ 추진방향

- 우수문화공연 및 설문대 문화의 날 프로그램 추진
 - 기획공연, 문화소외계층 초청공연, 지역예술단체 창작지원 지속운영
 - 문화예술 체험장터운영 등 도민과 함께할 수 있는 문화프로그램 확대
- 공연장 운영 활성화를 위한 공연장 상주단체(연극, 음악 등) 지원
- '18년 사업비 : 150백만원

□ 추진계획

- 다양한 장르(연극, 뮤지컬 등)의 우수문화예술 초청공연 : 3회
 - 국내우수 문화초청공연, 가정의 달 가족 문화공연, 제주 해비치 페스티벌 특별공연
- 가족과 함께하는 '설문대 문화의 날' 프로그램 운영 : 20회
 - 오감만족 행복마켓, 유명인사와 함께하는 설문대 행복특강, 수요문화극장, 수험생 대상 좋은영화 상영회 등
- 지역예술단체 안정적 창작활동을 위한 공연장 상주단체 지원 : 16회
 - 공연단체의 예술적 창작 역량 강화를 위한 문화예술재단의 공연장 상주단체 육성지원사업 공모 신청

복합문화 활성화를 위한 문화교육 운영

- 다양한 문화교육 운영으로 생활체감형 교육운영 및 체험분야 확대 운영
- 문화활동 창작공간 지원을 통한 문화동아리 발표, 전시 등 기회 제공으로 아마추어 예술인 양성

□ 추진방향

- 지역 아마추어 예술인 양성 및 가족 친화적인 사회분위기 조성
- 소외계층을 위한 찾아가는 문화동아리 재능기부 운영으로 문화격차 해소
- '18년 사업비 : 132백만원

□ 추진계획

- 복합문화 활성화를 위한 교육운영으로 문화예술 향유의 장 제공 : 50개과정 · 1,790명
 - (문화예술분야) 크레용화, 오키리나, 민요, 캘리그래피 등 : 17개과정·600명
 - (인문교양분야) 사진교실, 클래식 영화음악여행 : 6개과정·270명
 - (주말분야) 다용도걸이·천연비누·케이크 만들기 등 : 13개과정·520명
 - (야간분야) 자수공예, 색소폰, 잼버, 필라테스 등 : 10개과정·300명
 - (여성역사) 제주신당·제주해녀 불턱 문화탐방 등 : 4개과정·100명
- 문화동아리 창작활동 지원으로 도민의 사회활동 참여 확대
 - (전시) 드로잉, 수채화, 크레용화 등 연합전시 : '18. 9월중
 - (공연) 난타, 플라멩코, 바이올린 등 연합공연 : '18. 11월중
 - (재능기부) 장애인시설, 사회복지시설 등 취약계층 문화활동 : 100회

더불어 살아가는 사회조성을 위한 나눔봉사 실천

- 저소득 노인·장애인 등 소외계층의 정서적 안정지원을 위한 사랑 나눔 실천
- 수요자 중심의 맞춤형 봉사 실현으로 자원봉사 참여분위기 확산 도모

□ 추진방향

- 자원봉사 추진으로 소외계층에 대한 삶의 활력소 제공
- 재능기부와 사랑나눔 실천을 통한 자원봉사 활성화 및 회원확충
- 활동인원 : 35개팀 · 420여명
- 봉사내용 : 급식제공, 이·미용, 청소, 목욕, 옷수선, 생일잔치 및 위문공연 등 27개소 방문 노력봉사
- '18년 사업비 : 30백만원

□ 추진계획

- 소외계층에 대한 지속적이고 내실 있는 자원봉사 활동 추진 : 매월 50여회
 - 사회복지시설 및 시청어울림센터 등 노숙인·어르신 급식제공, 이·미용, 청소, 목욕, 옷수선, 생일잔치 및 위문공연 등
- 제주의 아름다운 환경을 지키기 위한 녹색생활실천 활동 전개 : 7월
 - 녹색 생활실천 교육, 친환경제품 만들기, 캠페인 등
- 벤치마킹 및 특별교육을 통한 자원봉사자 역량강화 도모 : 9월
 - 자원봉사자 타시도 복지시설 견학 및 현장체험 마인드 함양을 위한 특별교육
- 자원봉사활동에 대한 제주여성자원활동센터 평가회 개최 : 12월
 - 한 해 동안 복지시설 등 순회하면서 봉사활동한 내용 발표 및 평가

도정질문 추진상황

해 당 사 항 없 음

2017년 행정사무감사 지적사항 처리결과

2017년 행정사무감사 지적사항 처리결과

현 황

(2017년 12월말 현재)

구 분	계	처 리 상 황		
		완 결	추 진 중	추진불가
설문대여성문화센터	5		4	1

목 록

연번	시정 및 처리 요구사항	비 고
1	○ 설문대여성문화센터는 수강신청을 온라인으로만 받고 있음. 정보접근성이 떨어지는 경우 신청이 어려워 수강신청 방법 개선 방안 마련 및 많은 직장여성들이 참여할 수 있도록 야간프로그램 확대를 검토하기 바람.	추진중
2	○ 설문대여성문화센터의 강좌운영이 특정 기간에는 강좌수가 적어지거나 운영이 되지 않고 있는데 도민들이 상시적으로 필요한 강의를 들을 수 있도록 연내 골고루 강좌가 이루어 지도록 교육과정을 개선하기 바람.	추진중
3	○ 멤버십 기본·심화과정, 찾아가는 지역여성 리더과정 등 5개 과정의 설문대여성학교를 열정적으로 잘 운영하고 있다고 보이는데, 이렇게 좋은 교육을 받은 수료생들이 지역을 위해서 일할 수 있도록 각종 위원회 참여라든지 정치에 참여할 수 있도록 더욱 활성화 노력하시기 바람.	추진중
4	○ 여성학교 운영 활성화 방안을 강구하시기 바람.	추진중
5	○ 설문대여성문화센터는 고유 목적인 여성의 문화, 교육 분야에 집중해서 특화시키고 여성역사문화전시관을 김만덕기념관으로 이관하는 방안도 검토 바람.	추진불가

□ 행정사무감사 지적사항 추진상황

시정 및 처리요구사항	담당부서 : 설문대여성문화센터 (☎) 710-4202																																																						
<p>1. 설문대여성문화센터는 수강신청을 온라인으로만 받고 있음. 정보접근성이 떨어지는 경우 신청이 어려워 수강신청 방법 개선 방안 마련 및 많은 직장여성들이 참여할 수 있도록 야간프로그램 확대를 검토하기 바람.</p>																																																							
처 리 결 과																																																							
<p>□ 추진상황</p> <ul style="list-style-type: none"> ○ 교육 수강생 모집 방법 <ul style="list-style-type: none"> • 2010. 1월까지 : 방문 또는 fax 접수 - 선착순 선발 • 2010. 2월 : 방문 또는 인터넷 접수 - 선착순 선발 • 2010. 3월부터 현재 : 인터넷 접수 - 선착순 선발 <ul style="list-style-type: none"> - 센터 방문에 따른 신청자 혼잡 등 민원불편 해소를 위해 인터넷 접수로 일원화 함 • 도민의 교육 참여 불편해소를 위한 설문('17.11월) : 316명 ○ 최근 5년간 야간교육 운영 현황 <table border="1" style="width: 100%; border-collapse: collapse; text-align: center;"> <thead> <tr> <th rowspan="2">구분</th> <th colspan="2">2017년</th> <th colspan="2">2016년</th> <th colspan="2">2015년</th> <th colspan="2">2014년</th> <th colspan="2">2013년</th> </tr> <tr> <th>과정수</th> <th>교육인원</th> <th>과정수</th> <th>교육인원</th> <th>과정수</th> <th>교육인원</th> <th>과정수</th> <th>교육인원</th> <th>과정수</th> <th>교육인원</th> </tr> </thead> <tbody> <tr> <td>계</td> <td>26</td> <td>910</td> <td>24</td> <td>840</td> <td>26</td> <td>830</td> <td>18</td> <td>609</td> <td>23</td> <td>852</td> </tr> <tr> <td>전문교육</td> <td>16</td> <td>569</td> <td>14</td> <td>539</td> <td>15</td> <td>522</td> <td>12</td> <td>435</td> <td>12</td> <td>430</td> </tr> <tr> <td>문화교육</td> <td>10</td> <td>341</td> <td>10</td> <td>301</td> <td>11</td> <td>308</td> <td>6</td> <td>174</td> <td>11</td> <td>422</td> </tr> </tbody> </table>		구분	2017년		2016년		2015년		2014년		2013년		과정수	교육인원	과정수	교육인원	과정수	교육인원	과정수	교육인원	과정수	교육인원	계	26	910	24	840	26	830	18	609	23	852	전문교육	16	569	14	539	15	522	12	435	12	430	문화교육	10	341	10	301	11	308	6	174	11	422
구분	2017년		2016년		2015년		2014년		2013년																																														
	과정수	교육인원	과정수	교육인원	과정수	교육인원	과정수	교육인원	과정수	교육인원																																													
계	26	910	24	840	26	830	18	609	23	852																																													
전문교육	16	569	14	539	15	522	12	435	12	430																																													
문화교육	10	341	10	301	11	308	6	174	11	422																																													
<p>□ 향후계획</p> <ul style="list-style-type: none"> ○ 정보접근성이 떨어지는 노인을 대상으로 수강신청 시 선발특례제 운용 : 연중 ○ 직장인을 위한 야간·주말과정 확대 : ('17년) 48개과정 → ('18년) 52개과정 <ul style="list-style-type: none"> - 교육운영 예산 확대를 통한 야간 및 주말강좌 지속 확대 																																																							
처리상황	완결 (), 추진중 (○), 추진불가 ()																																																						

행정사무감사 지적사항 추진상황

시정 및 처리요구사항	담당부서 : 설문대여성문화센터 (☎) 710-4202																																																				
2. 설문대여성문화센터의 강좌운영이 특정 기간에는 강좌수가 적어지거나 운영이 되지 않고 있는데 도민들이 상시적으로 필요한 강의를 들을 수 있도록 연내 골고루 강좌가 이루어지도록 교육과정을 개선하기 바람.																																																					
처 리 결 과																																																					
<input type="checkbox"/> 추진상황 <ul style="list-style-type: none"> ○ 설문대여성문화센터 교육운영 현황 <ul style="list-style-type: none"> • 교육기간 : 대부분의 교육은 2개월 과정으로 운영 <ul style="list-style-type: none"> - 필요한 경우 1일, 1개월, 3개월로 구분하여 운영 • 교육운영계획 수립 및 교육운영 절차 <ul style="list-style-type: none"> - (연중) 설문 등 의견수렴 → 교육수요조사(10~11월) → 교육운영 계획 수립(12월) → 월별 교육운영 및 설문(피드백) ○ 2017년도 월별 교육과정 수 <table border="1" style="width: 100%; border-collapse: collapse; text-align: center;"> <thead> <tr> <th>구분</th> <th>1월</th> <th>2월</th> <th>3월</th> <th>4월</th> <th>5월</th> <th>6월</th> <th>7월</th> <th>8월</th> <th>9월</th> <th>10월</th> <th>11월</th> <th>12월</th> </tr> </thead> <tbody> <tr> <td>계</td> <td>12</td> <td>28</td> <td>30</td> <td>23</td> <td>23</td> <td>19</td> <td>18</td> <td>22</td> <td>27</td> <td>18</td> <td>14</td> <td>10</td> </tr> <tr> <td>전문교육</td> <td>8</td> <td>15</td> <td>22</td> <td>16</td> <td>15</td> <td>12</td> <td>13</td> <td>14</td> <td>13</td> <td>11</td> <td>11</td> <td>8</td> </tr> <tr> <td>문화교육</td> <td>4</td> <td>13</td> <td>8</td> <td>7</td> <td>8</td> <td>7</td> <td>5</td> <td>8</td> <td>14</td> <td>7</td> <td>3</td> <td>2</td> </tr> </tbody> </table> <p>* 12월, 1월 강의수가 상대적으로 적은 이유 : 폭설·결빙 등에 의한 안전사고 방지</p>		구분	1월	2월	3월	4월	5월	6월	7월	8월	9월	10월	11월	12월	계	12	28	30	23	23	19	18	22	27	18	14	10	전문교육	8	15	22	16	15	12	13	14	13	11	11	8	문화교육	4	13	8	7	8	7	5	8	14	7	3	2
구분	1월	2월	3월	4월	5월	6월	7월	8월	9월	10월	11월	12월																																									
계	12	28	30	23	23	19	18	22	27	18	14	10																																									
전문교육	8	15	22	16	15	12	13	14	13	11	11	8																																									
문화교육	4	13	8	7	8	7	5	8	14	7	3	2																																									
<input type="checkbox"/> 향후계획 <ul style="list-style-type: none"> ○ 직장인을 위한 야간·주말과정 확대 : (‘17년) 48개과정 → (‘18년) 52개과정 <ul style="list-style-type: none"> - 교육운영 예산 확대를 통한 야간 및 주말강좌 지속 확대 ○ 야간·주말 수강일 확대 개선 : (기존) 화,목,토요일 → (추가) 월,수,금,일요일 																																																					
처리상황	완결 (), 추진중 (○), 추진불가 ()																																																				

행정사무감사 지적사항 추진상황

시정 및 처리요구사항	담당부서 : 설문대여성문화센터 (☎) 710-4202
<p>3. 멤버십 기본·심화과정, 찾아가는 지역여성 리더과정 등 5개 과정의 설문대여성학교를 열정적으로 잘 운영하고 있다고 보이는데, 이렇게 좋은 교육을 받은 수료생들이 지역을 위해서 일할 수 있도록 각종 위원회 참여라든지 정치에 참여할 수 있도록 더욱 활성화 노력하시기 바람.</p> <p>4. 여성학교 운영 활성화 방안을 강구하시기 바람.</p>	
처 리 결 과	
<p><input type="checkbox"/> 추진상황</p> <ul style="list-style-type: none"> ○ 2016년 제주여성 멤버십 교육 <ul style="list-style-type: none"> • 1~3기 제주여성 멤버십 기본교육 과정 운영 : 93명 교육 • 기본교육 수료생을 위한 보수교육(실용스피치) 운영 : 20명 교육 ○ 2017년 설문대여성학교 운영 <ul style="list-style-type: none"> • 운영배경 : 변화의 선도자로서 지역에서 실천하는 여성리더의 확대 양성 • 운영현황 <ul style="list-style-type: none"> - 제주여성 멤버십 기본교육(1~2기) 84명, 여성인문학(1~2기) 82명, 지역여성 리더(1~2기) 62명, 제주여성 제주알기 17명, 멤버십 심화 42명 - 설문대여성학교 수강생을 위한 특강 : 39명 ○ 설문대여성학교 수료생 대상 최고리더십 과정 운영('17.11~12월) : 31명 ○ 2017년 설문대여성학교 수료생 대상 워크숍 개최 : '17.12월 <p><input type="checkbox"/> 향후계획</p> <ul style="list-style-type: none"> ○ 교육수료생에 대한 위원회 담당부서 및 읍면동에 활용 요청 : 연중 ○ 수료생 대상 지속적인 역량강화 교육(신규 + 심화 + 보수 등) : 연중 ○ 수료생의 지속적인 활동지원을 위한 강의실 무료 제공(동아리 등) : 연중 	
처리상황	완결 (), 추진중 (○), 추진불가 ()

행정사무감사 지적사항 추진상황

시정 및 처리요구사항	담당부서 : 설문대여성문화센터 (☎) 710-4246
5. 설문대여성문화센터는 고유 목적인 여성의 문화, 교육 분야에 집중해서 특화시키고 여성역사문화전시관을 김만덕기념관으로 이관하는 방안도 검토 바람.	
처 리 결 과	
<input type="checkbox"/> 추진상황 <ul style="list-style-type: none"> ○ 설문대여성문화센터 여성역사문화전시관 설치 배경 <ul style="list-style-type: none"> ● 구 여성교육문화센터(여성회관) 건물이 노후화로 재건축이 거론되면서 신축자금에 어려움을 겪던 제주도에서는 문화관광부 민간투자시설사업(BTL)으로 추진코자 하였고, ● 이에 문화관광부에서는 포괄보조사업명이 문화시설확충 사업이므로 박물관이 포함된 복합문화시설이라야 사업에 포함시킬 수 있다고 하여 여성역사문화전시관을 설치하고 박물관으로 등록함 ○ 여성역사문화전시관 이관시 문제점 <ul style="list-style-type: none"> ① 문화관광부와 예산의 목적외 사용 금지를 위반한 행위로 향후 국고보조금 반납 및 향후 예산지원 중단이 예상되며, ② 문화관광부와의 마찰로 법적 분쟁이 발생할 소지가 매우 높기 때문에 이관이 불가함 ○ BTL사업 추진배경 <ul style="list-style-type: none"> ● 2007.6.21 제주도와 탐라문화센터관리주식회사 간 투자협약체결을 하고 관리운영권은 2009.12월부터 2029.11월까지 20년간 사업시행사가 갖도록 하였음(*근거법률: 사회간접자본시설에 대한 민간투자법) ※ 연간 지역발전특별회계(국비) 4억2천7백만원을 20년간 문화관광부로부터 지원받고 있음 	
<input type="checkbox"/> 향후계획 <ul style="list-style-type: none"> ○ 여성역사문화전시관은 당초 설립 취지와 목적에 따라 제주여성의 정체성 확립과 제주 선각여성인물을 발굴 전시하는데 큰 의미가 있고, 상기 제시한 문제 등으로 인해 이관은 불가함 ○ 김만덕기념관은 의인 김만덕의 나눔과 배움을 몸소 실천한 숭고한 나눔 정신을 알리고 봉사과 도전정신을 시대정신으로 선양하기 위한 중추적인 역할을 수행함이 바람직함 	
처리상황	완결 (), 추진중 (), 추진불가 (○)